

## AMBEP renova-se para crescer

A vigésima quinta edição do Encontro de Representantes da AMBEP deixou no ar o desejo de renovação da atual Diretoria. Segundo o presidente Julio Guedes, nos próximos meses, será intensificada a campanha para atrair novos sócios do Sistema Petrobras, de olho na expansão da entidade. Na pauta do encontro, também foram discutidos o fim do patrocínio da Braskem à Petros, melhorias no serviço do plano de saúde Unimed-Fesp e o equilíbrio financeiro alcançado pela Fundação e pela AMBEP.

4 e 5



O presidente da AMBEP, Julio Guedes da Conceição (ao centro), em palestra no Encontro dos Representantes

Jonathan Fonseca

### ROTEIROS E DESTINOS

#### Jeri, para os íntimos

Eleita uma das praias mais bonitas do mundo, Jericoacoara, recanto a seis horas de Fortaleza, promete tranquilidade aos visitantes e paisagens deslumbrantes que misturam praias, dunas, lagoas e a famosa Pedra Furada, seu mais famoso cartão-postal.

8



### HOMENAGEM

#### A perda de Yvan Barretto

Um dos pioneiros na exploração de petróleo no Brasil, o engenheiro Yvan Barretto de Carvalho faleceu no último dia 3 de abril, aos 92 anos. Nesta edição, confira uma retrospectiva de sua trajetória e a homenagem de dirigentes da AMBEP, Petros e Petrobras por suas realizações em prol da Companhia e dos direitos dos petroleiros.

3

# Novos tempos

A AMBEP está passando por um momento especial. Após comemorar 30 anos, a Associação está em busca de uma grande renovação, cujo objetivo é trazer cada vez mais benefícios e qualidade de vida para seus membros. É por isso que, com orgulho do trabalho desempenhado nos últimos 20 anos, anunciamos o fim deste Jornal mensal para a chegada da nova Revista da AMBEP.

Com periodicidade bimestral, a Revista terá mais páginas e trará mais conteúdo, com informações sobre o

nosso cotidiano e assuntos de interesse do nosso quadro social: notícias das Representações de todo o país, cultura, saúde e muito mais. Com um projeto gráfico arrojado, ela representa a cara que nós queremos dar para esta nova fase.

E para pensar esta nova AMBEP, informamos os nossos associados da abertura do processo eleitoral para a nova Direção. Leia abaixo todas as informações sobre o calendário e participe. Contamos com todos.

## A DIRETORIA

ASSOCIAÇÃO DE MANTENEDORES-BENEFICIÁRIOS DA PETROS – AMBEP  
CNPJ 27 089 861/0001-44

## EDITAL DE CONVOCAÇÃO

O presidente do Conselho Deliberativo da AMBEP, usando as atribuições que lhe são conferidas pelo disposto nos artigos 64 e 65 do Estatuto Social, no artigo 4º, letras “a” e “b” das normas do processo eleitoral e demais dispositivos legais pertinentes, faz saber a todos os interessados que tem início, nesta data, o processo eleitoral para escolha dos novos ocupantes dos cargos eletivos a vagar no Conselho Deliberativo, na Diretoria e no Conselho Fiscal da entidade para o mandato de 2013 a 2015.

Ficam, portanto, os associados da AMBEP em pleno gozo de seus direitos associativos, convocados a participar desse processo.

São designados para compor a Comissão Eleitoral - que conduzirá o processo eleitoral a partir desta data, os associados FRANCISCO DE ASSIS DE OLIVEIRA CRUZ, ROBERTO ALVIM PINHEIRO E MARIA CECÍLIA LOUREIRO ARCHANJO; é nomeado, para presidi-la, o associado FRANCISCO DE ASSIS DE OLIVEIRA CRUZ.

Ainda no uso de suas atribuições, o presidente do Conselho Deliberativo da AMBEP torna público o calendário eleitoral seguinte, a ser obedecido durante o Processo Eleitoral:

1.	Edital de Convocação pelo presidente do Conselho Deliberativo das eleições e designação da Comissão Eleitoral, cargos a preencher e respectivo Calendário Eleitoral.	30/03/2012
2.	Publicação pela Comissão Eleitoral, de edital indicando os cargos a serem preenchidos, as condições a que os candidatos devem atender, o período das inscrições e os locais onde elas devem ser apresentadas.	05/04/2012
3.	Emissão de informativo em cada Colégio Eleitoral, divulgando o disposto no Artigo 23 das normas do processo eleitoral da AMBEP.	Até 27/04/2012
4.	Designação pelo presidente da Comissão Eleitoral, dos integrantes das Mesas Eleitorais.	Até 30/04/2012
5.	Início das inscrições de candidatos junto ao respectivo Colégio Eleitoral	18/05/2012
6.	Término do prazo (até as 17h) para inscrições de candidatos.	31/05/2012
7.	Remessa pelos Colégios Eleitorais à Comissão Eleitoral dos pedidos de registro de candidatos.	Até 06/06/2012
8.	Divulgação, pela Comissão Eleitoral, dos candidatos inscritos, no site da AMBEP e nos informativos dos respectivos Colégios Eleitorais restritos.	Até 22/06/2012
9.	Apresentação de pedidos de impugnação de candidatura.	Até 02/07/2012
10.	Divulgação pela Comissão Eleitoral das candidaturas aprovadas e da impugnação de candidatura(s) acatada(s) pela Comissão Eleitoral.	Até 13/07/2012
11.	Remessa aos sócios-eleitores do "kit" de votação, contendo o material de que trata o artigo 32 das normas eleitorais.	30/07/2012
12.	Início da votação (postagem).	30/07/2012
13.	Término da votação (postagem).	20/08/2012
14.	Apuração das eleições pelas Mesas Eleitorais.	Até 06/09/2012
15.	Encaminhamento à Comissão Eleitoral, pelas Mesas Eleitorais, dos mapas de apuração de votos e relatórios dos trabalhos.	Até 17/09/2012
16.	Consolidação, pela Comissão Eleitoral, dos resultados apurados pelas Mesas Eleitorais e seu encaminhamento ao presidente do Conselho Deliberativo. Convocação da A.G.O.	Até 25/09/2012
17.	Reunião do Conselho Deliberativo para apreciação dos resultados das eleições e seu encaminhamento à Assembleia Geral Ordinária.	09/10/2012
18.	Assembleia Geral Ordinária para homologação dos resultados e proclamação dos eleitos.	10/10/2012
19.	Divulgação dos eleitos pelo Jornal da AMBEP e outros meios de divulgação utilizados.	Até 15/10/2012
20.	Cerimônia de posse dos eleitos.	08/01/2013

Rio de Janeiro, 30 de março de 2012

**Carlos Egydio Bruni**  
Presidente do Conselho Deliberativo

JORNAL DA  
 AMBEP

Órgão de informação da  
AMBEP – Associação de  
Mantenedores-Beneficiários da Petros

**Diretor Responsável**  
Írio Augusto Paes Leme

**Edição**  
Monte Castelo Idéias

**Jornalista Responsável**  
Gisele Macedo - MTb 21435 (RJ)

**Projeto Gráfico**  
Monte Castelo Idéias

**Coordenação Editorial/Conteúdo**  
Airton Oliveira

**Impressão**  
Editora Folha Dirigida Ltda

**Distribuição**  
Realizada através da EBCT

**Tiragem**  
34.000 exemplares

**Periodicidade**  
Mensal

As matérias assinadas são de inteira  
responsabilidade de seus autores.

## CONSELHO DELIBERATIVO

### Presidente

Carlos Egydio Bruni (Curitiba)

### Vice-Presidente

Nival Ricardo Marinho (Salvador)

### Secretário

Roberto Retz Peres (Santos)

### Titulares

Carlos Alberto de Salles Moreira (Natal)  
Carlos Eugênio B. de Albuquerque Silva (Aracaju)  
Marco Antônio Minafra (Macaé)  
Walter Villela Vieira (Rio de Janeiro)  
Vergílio Ruy Bianco (São Paulo)

### Suplentes

Antônio Carlos M. Sampaio (Salvador)  
Álvaro Costa Salmito (Natal)  
Carlos Seznio de Santa Rosa (Rio de Janeiro)  
Everaldo Araújo Silva (Aracaju)  
Jackson F. de Sá Cordeiro (Macaé)  
José Joaquim Boarin (São Paulo)

## CONSELHO FISCAL

### Titulares

Edyr Pinheiro da Fonseca  
João Roberto Neves  
Célia Regina Carvalho de Souza

### Suplente

José Lopes Gomes

## DIRETORIA

### Presidente

Julio Guedes da Conceição

### Vice-Presidente

Omar Cardoso Valle

### Diretores

Carlos da Conceição de Almeida  
Eterval Fidelis de Almeida  
Írio Augusto Paes Leme  
Rodrigo Octávio Magalhães de Britto

# Morte de Yvan Barretto comove setor de petróleo

A AMBEP está de luto. Faleceu, no dia 3 de abril, no Hospital Pró-Cardíaco, Zona Sul do Rio, o engenheiro de petróleo, ex-presidente da AMBEP e ex-Conselheiro Nato, Yvan Barretto de Carvalho, aos 92 anos. O seu sepultamento foi realizado no dia 4, no Memorial do Carmo, no Caju.

Dr. Yvan, como era conhecido por todos que conviveram com ele na Petrobras, Petros e AMBEP, foi presidente da Associação por cinco mandatos (1990-1992/1993-1994/1995-1997/2004-2007 e 2007-2009). Na gestão do presidente Julio Guedes da Conceição, foi conduzido ao cargo de Conselheiro Deliberativo Nato. Também assumiu por dois mandatos consecutivos o cargo de Conselheiro Deliberativo eleito da Petros (2003 a 2011).

## Reconhecimento e sucesso

Em julho de 2004, foi homenageado pela empresa Delba Marítima Navegação, que batizou um navio com o seu nome, Yvan Barretto, em operação na Bacia de Campos. Naquele ano, como presidente da AMBEP e conselheiro eleito da Petros, teve seu nome inscrito no Hall da Fama em Houston (Texas - EUA), no Hotel Westin Gallery, e recebeu o título inédito concedido a um sul-americano pela Offshore Energy Center, tradicional entidade norte-americana que con-

grega as maiores autoridades mundiais na exploração de petróleo no mar. Na ocasião, recebeu das mãos do chairman do Hall da Fama, Roger W. Mowell, um belo troféu de cristal. O representante da Petrobras em Houston, Renato Bertani, e sua esposa, Michele Bertani, prestigiaram a solenidade.

A homenagem ao brasileiro foi um reconhecimento ao engenheiro de petróleo baiano, ex-diretor de Produção e Exploração da Petrobras, que ganhou notoriedade internacional por seu pioneirismo na exploração no mar no Campo de Dom João, na Bahia, nos idos de 1950, com a perfuração do primeiro poço offshore no Brasil.

Compareceram ao sepultamento muitos dirigentes que renderam a sua última homenagem. Entre eles, os familiares do saudoso ambepiano; o presidente da Petros, Luiz Carlos Afonso; o diretor de Seguridade, Maurício França Rubem; o diretor administrativo, Nilton Carneiro; o presidente da AMBEP, Julio Guedes da Conceição; o presidente do Conselho Deliberativo da Associação, Carlos Egydio Bruni; membros da Diretoria e integrantes do quadro social; o ex-diretor de Produção da Petrobras, Orfila Lima dos Santos, e os conselheiros Deliberativos e Fiscais da Petros. Obrigado, Dr. Yvan. Descanse em paz. ●

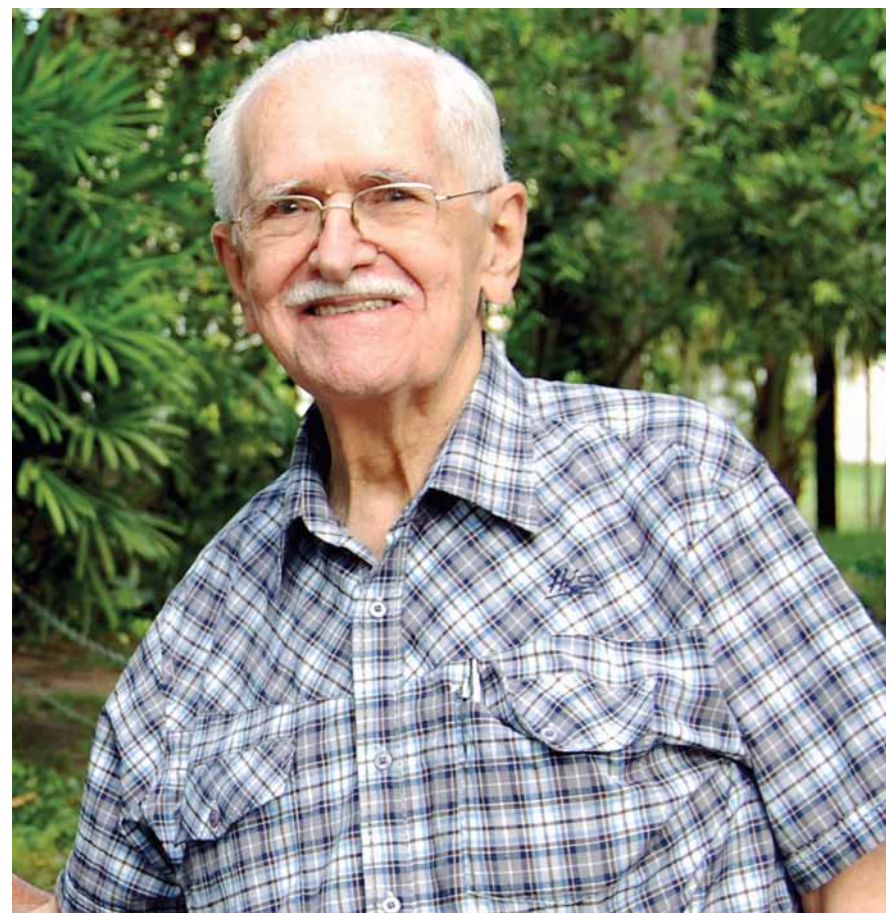

Jonathan Fonseca

Yvan Barretto de Carvalho sempre lutou pela defesa dos direitos dos petroleiros

## Uma trajetória brilhante

Walter Villela Vieira\*

Perde o setor de petróleo um dos profissionais que mais contribuíram para seu desenvolvimento. Yvan Barretto de Carvalho iniciou seu aprendizado em uma empresa de perfuração americana, ainda na universidade, e sua aptidão mecânica o tornou uma figura predominante na solução de problemas daquela área.

Completo seu aprendizado em cursos e estágios nos Estados Unidos e sua participação em nossas atividades levou-o a cargos de destaque, como superintendente da Região de Produção da Bahia (RPBA), berço do crescimento de nossa maior empresa, diretor, chefe do Escritório de Nova York, além de contribuir durante dezoito anos na área mineral brasileira.

Exemplo ímpar de profissionalismo, não se limitou a seu trabalho na ativa, foi diretor da Fundação Petros, recentemente membro de seu Conselho Deliberativo e, atualmente, membro do Conselho Deliberativo da AMBEP, uma das maiores associações de aposentados do Brasil.

Nossas condolências à família e a todos seus antigos companheiros, pois também estamos de luto.

Walter Villela Vieira foi companheiro de Yvan Barretto no setor de petróleo por 55 anos

# “Queremos atrair 57 mil petroleiros”

**XXV Encontro de Representantes discutiu estratégias para atração de novos sócios, benefícios oferecidos pela AMBEP e novidades sobre ações judiciais em andamento**

Resgatar as conquistas sem esquecer de olhar para o futuro. Realizado entre os dias 27 e 30 de março, no Rio de Janeiro, a vigésima quinta edição do Encontro de Representantes da AMBEP deixou claro que a atual Diretoria quer imprimir de vez sua marca na história. A mensagem deixada para os representantes de todas as regiões do Brasil, presentes no evento, é a da renovação. Sem esquecer, é claro, do crescimento apoiado na melhoria dos benefícios. “Tudo o que foi prometido foi cumprido: a oferta do plano de saúde Unimed-Fesp, a Indicação de Profissionais para a Área Médica (Ipam),



Fotos: Jonathan Fonseca

Representantes de todo o país reuniram-se na sede, no Rio de Janeiro, para debater os atuais desafios da AMBEP



O representante-procurador de Aracaju, Manoel Alcoforado Dantas, falou sobre as dúvidas que afligem os ambepianos sergipanos



A gerente-executiva de Atuária da Petros, Alice Burlamaqui, e o assessor da presidência da Fundação, Cid Rodrigues, falaram sobre o desempenho financeiro do fundo de pensão

Fotos: Jonathan Fonseca

e o superávit financeiro, que manteve um patamar considerável. Estamos desenvolvendo a campanha de novos sócios para atrair 57 mil petroleiros, que serão contatados nos próximos meses. A ascensão da AMBEP é uma realidade. E esperamos crescer muito mais”, afirmou o presidente Julio Guedes da Conceição, durante a abertura do evento.

### Petros: plano e repactuação

Na programação reservada à Petros, no dia 28, o assessor da Diretoria, Cid Rodrigues, e Alice Burlamaqui, gerente-executiva de Atuária da Fundação, falaram sobre o superávit de R\$ 3,4 bilhões alcançado em 2011 no Plano Petros do Sistema Petrobras e sobre a situação dos participantes dos Planos Petros PQU e Copesul, que serão extintos em decorrência da decisão da patrocinadora, a Braskem, de encerrar o patrocínio desses planos. “A Secretaria Nacional de Previdência Complementar deverá homologar em breve a retirada de patrocínio e, por isso, é preciso conscientizar os participantes que não devem fazer o resgate do seu fundo de retirada. É fundamental que eles preservem o caráter previdenciário da poupança feita durante anos, e transfiram esta quantia para outro plano”, alertou. “Estas pessoas correm o risco de, atraídas pela possibilidade de terem esse dinheiro na mão, perderem a segurança que a previdência complementar oferece. Entre as opções ofere-

cidas a eles, está a transferência para o plano da Anaparprev, que é administrado pela Petros”, orientou Rodrigues.

O assessor, que também faz parte do grupo de trabalho da AMBEP em parceria com a Petros, lembrou o interesse dessas duas instituições de estender os benefícios criados pela AMBEP a todos os participantes da Petros, independente dos planos a que estejam vinculados. “É fundamental levarmos ao conhecimento de todos os benefícios que a AMBEP oferece, como a Ipam, o plano de saúde da Unimed e os seguros oferecidos pela AMBEP Corretora”, disse.

A gerente-executiva de Atuária da Petros, Alice Burlamaqui, discorreu sobre os números do desempenho atuarial da Petros no ano anterior. Ela ressaltou os resultados positivos alcançados após o Acordo de Obrigações Recíprocas, assinado em 2008, o que garantiu um aporte de recursos na Fundação e a recuperação do equilíbrio financeiro do plano. “A partir daquele momento, o cenário, que vinha sendo de déficit, passou a ser de superávit. Hoje, chegamos a este resultado de R\$ 3,4 bilhões, mas que ainda é um valor pequeno, se compararmos com o patrimônio atual, que é de R\$ 54 bilhões”, analisou.

### Avanços e conquistas

Apesar de ainda aguardarem a decisão do Supremo Tribunal de Justiça sobre a Repercussão Geral, que garantirá

que os processos dos petroleiros contra a Petros e Petrobras sejam julgados na esfera do Tribunal Superior do Trabalho (TST), os advogados da AMBEP já conseguiram algumas vitórias, segundo alegou Marcelo da Silva em sua palestra, realizada no dia 29. “Belém, Santa Catarina, Manaus, Campinas, Porto Alegre, Rio de Janeiro, Belo Horizonte, Brasília e Fortaleza são alguns dos lugares em que as ações sobre as diferenças criadas pelos níveis salariais que foram dados nos Acordos Coletivos 2004, 2005 e 2006 já começaram a ser pagas”, exemplificou. O advogado afirmou ainda que é importante que as pessoas que já começaram a ter seus contracheques alterados confirmem se o cálculo está correto. Para Silva, a tendência é de que o Supremo tome uma decisão favorável aos petroleiros, garantindo que o TST decida as ações, mas é preciso cautela e paciência.

O advogado recomendou que os associados fiquem atentos, principalmente os que não repactuaram, aos artifícios que a Petros e a Petrobras têm usado para ocultar o aumento salarial dos empregados ativos. “Para estes aposentados e pensionistas, a tabela salarial que está sendo usada é a que estava vigente em 31 de dezembro de 2006, o que ofende a paridade entre ativos, aposentados e pensionistas, sacramentada pelo artigo 41 do Regulamento da Petros”, alertou.

No dia 27, o gerente regional comercial do Instituto Brasileiro de

Benefícios para Cooperativas e Associações (IBBCA), Franklin Cruz, e o gerente de Relações Associativas, Fabio Chaves, falaram sobre os avanços na resolução de problemas do plano Unimed-Fesp. Eles adiantaram que, até junho, a AMBEP será incluída no novo software, adquirido pela administradora, para gerar os boletos bancários do plano, o que deve reduzir ou acabar de vez com erros de impressão de valores e nomes e agilizar o envio. “Estamos trabalhando arduamente para melhorar nosso atendimento, e contamos com os representantes para isso”, afirmou.

### Continuidade

No final do evento, os representantes salientaram a importância da continuidade do presidente Julio Guedes da Conceição e dos demais membros da Diretoria. “A AMBEP avançou, principalmente, no que diz respeito à questão patrimonial. Avançou também na área social, com a comemoração dos 30 anos da Associação, na qual as Representações tiveram participação efetiva, inclusive com sugestões durante o XXIV Encontro. O que se observa pela tradição, o dirigente máximo deverá seguir o que o outro presidente trilhou. A permanência do presidente Julio é essencial para dar continuidade ao trabalho empreendedor e de resultados em prol dos associados”, discursou o porta-voz dos representantes, Emídio Rebelo Filho. ●

# Festa para as mulheres da AMBEP

Reunidas no Noumi Plaza Hotel, em Campinas, cerca de cem ambebianas celebraram o Dia Internacional da Mulher assistindo à palestra “O Abraço do Tempo e a Arte de Viver Bem”, ministrada pela Dra. Maria Alves Toledo Bruns. A festa no interior paulista, realizada dia 10 de março, contou ainda com a presença das associadas de Santo André.

Seguindo o conceito de bem-estar, dia 5 foi a vez das ambebianas de São Sebastião comemorarem seu dia assistindo à palestra da endocrinologista Aniete Roma. O encontro também contou com chá da tarde e sorteio de

brindes. Em São José dos Campos, o auditório da AMBEP recebeu suas associadas para um lanche festivo.

Na comemoração de Belo Horizonte, as ambebianas mineiras viveram um dia de relaxamento proporcionado por sessões de massagens oferecidas pela Semear Saúde. O encontro reuniu cerca de 30 mulheres e aconteceu no restaurante Acelga, ao lado da sede, com direito a *coffee break* e sorteio de brindes. Já em Cabedelo, a festa teve direito a uma emocionada homenagem feita pelo associado Deocleciano Alves de Souza à sua esposa, Wilma.



Na festa de Campinas, a confraternização das ambebianas recebeu a visita de associadas de Santo André



Sessões de massagem foram oferecidas no evento realizado em Belo Horizonte



Em Cabedelo (PB), Deocleciano Souza (à esquerda) homenageou sua esposa Wilma. Na mesa, o filho do casal, Marcus Tadeu e o colaborador Nalsen Barreto

## Direitos em debate

O advogado Cesar Vergara realizou, no último dia 27 de março, em Porto Alegre, uma palestra para esclarecer o andamento das ações judiciais dos petroleiros e o funcionamento da Justiça do Trabalho. Os participantes foram informados de que é possível entrar com ações referentes à Remuneração por Nível e Regime (RMNR).



## Dia das Mães

Recife já marcou sua festa para comemorar o Dia das Mães. O evento será na Sal e Brasa Churrascaria, dia 10 de maio, a partir das 12h30. Como os ingressos são limitados, os interessados devem procurar informações pelos telefones (81) 3424-8416 ou (81) 3224-3683.



## Mesmos benefícios

A Representação de Santo André informa que os associados que atuam nas empresas PQU, Copesul e Braskem continuarão usufruindo os benefícios oferecidos pela AMBEP. Em vigor desde o ano passado, o novo Estatuto da Associação prevê a continuidade desses funcionários mesmo que saiam da Petros.

# Companhia marca presença no Fórum Mundial da Água

Realizado entre os dias 12 e 17 de março, em Marselha, na França, o Fórum Mundial da Água reuniu delegações, empresas e organizações não governamentais de diversos países para expor os desafios da conservação da água. A Petrobras participou pela primeira vez como patrocinador do Pavilhão Brasil, organizado pelo governo federal via Agência Nacional de Águas (ANA), onde apresentou projetos de uso racional e eficiente da água em suas unidades. Em 2011, o volume economizado pela Companhia foi superior a 20 bilhões de litros, o que representa 10% da quantidade de água necessária às suas operações. A meta é chegar a 2013 com economia de 31 bilhões de litros por ano.

Mônica Linhares, gerente de Meio Ambiente da área de SMES (Segurança, Meio Ambiente, Eficiência Energética e Saúde), participou do painel “Água na Indústria”, apresentando a gestão de

recursos hídricos na Companhia, com exemplos de projetos ecoeficientes e de reuso. Também foi feita uma apresentação sobre o Programa Petrobras Ambiental que, em 2012, conclui um ciclo de cinco anos, com R\$ 500 milhões de investimentos em projetos de conservação ambiental relacionados ao tema “Água e Clima”, em todo o Brasil.

Durante o fórum, os visitantes tiveram a oportunidade de conhecer projetos de uso racional e eficiente da água realizados em áreas operacionais da Companhia. O maior projeto de reuso de água do mundo será implantado no Complexo Petroquímico do Rio de Janeiro (Comperj). A refinaria, que será um dos maiores empreendimentos da Petrobras, fará uso industrial de água de esgoto tratada, numa vazão total de 47,3 bilhões de litros por ano, volume suficiente para o consumo de uma cidade de 750 mil habitantes. ●



Divulgação 6th World Water Forum

(Reportagem extraída da Agência Petrobras de Notícias)

## Fundação tem nova patrocinadora: PBGás

A Superintendência Nacional de Previdência Complementar (Previc) aprovou a adesão da Companhia Paraibana de Gás (PBGÁS) como patrocinadora do Plano GasPrev, administrado pela Petros. A portaria que trata do tema foi publicada no Diário Oficial da União em 23 de março.

Criada em outubro de 1995, a PBGÁS é uma

empresa de economia mista – concessionária dos serviços de distribuição do gás canalizado no Estado da Paraíba – e tem como objetivo difundir o uso dessa alternativa energética limpa, segura e econômica. Atualmente, a empresa atende aos segmentos industrial, residencial, comercial, automotivo, com projetos futuros para a geração de energia. Possui uma rede

de 67 km de extensão, que atende a todo o Distrito Industrial de João Pessoa, atingindo também os municípios de Santa Rita, Bayeux, Cabedelo e Conde.

A PBGÁS participa do projeto de construção de uma termoelétrica de 150 MW, com o objetivo de aumentar a oferta de energia no Nordeste, acompanhando o elevado crescimento da demanda. ●

# O paraíso é aqui

**Uma das praias mais bonitas do mundo, a pacata e maravilhosa Jericoacoara é um ótimo destino para quem quer descansar da correria da vida moderna**

Divulgação



O outono na região Nordeste é marcado por chuvas esparsas, mas isso não diminui a empolgação de turistas ávidos pelos bons preços da baixa temporada e ao calor do sol, que insiste em aparecer e iluminar as belas paisagens nordestinas nessa época do ano. Um dos destinos imperdíveis deste pedaço abençoado do país é a remota Jericoacoara, a 300 quilômetros de Fortaleza (CE). Eleita mais de uma vez como uma das dez praias mais bonitas do planeta, ainda conserva o ritmo de vida de décadas atrás, com ruas de areia e sem iluminação pública – o que permite o deleite da paisagem sob a luz da lua e das estrelas.

As razões para este paraíso permanecer intocado são duas, principalmente: o acesso ainda é um

pouco precário – só se chega lá em veículos com tração nas quatro rodas, após uma cansativa viagem de cinco a seis horas desde a capital, e o fato de ter sido transformada em Área de Proteção Ambiental, em 1984, e, posteriormente, em Parque Nacional, em 2002, preservando uma área de cerca de 200 quilômetros quadrados repleta de dunas douradas, mangues e lagoas de águas transparentes. Não pense em desistir: todo o sacrifício vale a pena.

As atrações da região são várias. Uma das mais conhecidas é a Pedra Furada, uma formação rochosa que foi sendo erodida pelo mar ao longo do tempo e que é um dos locais mais visitados por turistas. Ela fica a meia hora de caminhada da vila e da praia principal de Jericoacoara. Nos meses de julho

e agosto, o pôr-do-sol encaixa-se perfeitamente no furo da rocha, proporcionando uma visão inesquecível. Ao lado da vila, outra dica imperdível é subir a Duna do Pôr-do-Sol, que, como o nome avisa, é o point dos moradores e turistas para ver o entardecer. Por conta da sua posição geográfica, no extremo norte do país, Jeri, como é apelidada, é um dos poucos lugares do país onde é possível ver o sol nascer e se pôr no mar.

A praia do centro é considerada uma das melhores do Brasil para a prática do kitesurf, e durante todo o ano é possível encontrar amantes do esporte aproveitando o vento. Para quem não quiser praticar nada, um dos passeios recomendados é conhecer Tatajuba. O vilarejo de pescadores foi soterrado pelas dunas e reconstruído na outra margem do rio. A melhor opção para chegar é via buggy. No caminho, há mangues, dunas, lagoas e praias, como a de Mangue Seco.

Outro passeio obrigatório é conhecer as lagoas. A principal é a Jijoca, a 25 quilômetros de Jeri, dividida em duas partes: a Lagoa Azul, rústica e com barracas simples, e a Lagoa do Paraíso, com pousadas confortáveis e restaurantes que oferecem redes e espreguiçadeiras. Para os que gostam de um pouco de agito e ainda têm disposição no fim do dia, a vila oferece várias opções de restaurantes, bares e um animado forró.

Resumindo, alguns dias em Jeri, andando descalço pelas ruas de areia, admirando a luz da lua à noite, vendo o pôr-do-sol da duna e comendo deliciosos frutos do mar, certamente vão fazer os visitantes repensarem seus estilos de vida. Mais difícil do que chegar ao paraíso, é retornar à cidade grande. ●

## AMBEPTur

O pacote da AMBEPTur inclui, além das passagens aéreas para Fortaleza, uma diária em hotel na capital cearense (quarto duplo) e transporte para Jericoacoara, que pode ser feito de van, micro-ônibus ou ônibus com ar-condicionado, dependendo do número de passageiros. Inclui ainda o transporte de Jericoacoara para Jijoca, em buggy ou caminhonete; duas noites de hospedagem em Jeri, com direito a café da manhã; caminhada ecológica para a Pedra Furada, e tour pela Lagoa Paraíso. Em Fortaleza, o pacote dá direito ainda a quatro diárias em hotel (quarto duplo com café da manhã), e city tour com visita ao Beach Park ou à praia de Cumbuco. O valor é de R\$ 1.945 por pessoa, mais R\$ 86 de taxas.

# O efeito das radiações (2)

Daphnis Ferreira Souto\*

Banco de imagens



Para falar um pouco mais sobre os efeitos das radiações, assunto já abordado nesta coluna, na edição anterior, farei uma rápida exposição sobre a relação entre o clima e a nossa saúde. Em épocas não muito distantes, o clima era considerado como um importante fator na produção das doenças. Hoje, sabe-se que, eventualmente, ele intervém no curso de algumas enfermidades já presentes, porém com uma influência muito limitada em suas causas. Em condições normais, toda pessoa se adapta a viver em qualquer clima. E o clima é um conjunto de condições que resultam da situação geográfica de uma região ou localidade e é determinado pela latitude (situação em relação ao Equador); longitude (situação em relação ao meridiano de Greenwich); altitude em relação ao nível do mar; topografia do terreno; e natureza do solo (permeabilidade, vegetação, florestas). O clima ainda depende de outras condições, como a composição e o movimento do ar, chuvas, umidade relativa, nebulosidade, pressão barométrica, temperatura e velocidade do vento, luz solar e radiações.

Somente os climas extremos afetam negativamente o nosso equilíbrio biológico. Tal situação

em geral só se manifesta em organismos que ainda não desenvolveram sua “homeostase”, ou seja, a estabilidade orgânica com o ambiente externo, como acontece com as crianças, ou naqueles que já a perderam, como são as pessoas de idade mais avançada. Não se pode, entretanto, desconhecer que o clima deve ter uma influência sobre a atividade física e mental das pessoas sadias e a evolução clínica de certas doenças produzidas por outros fatores, como acontece nas doenças cardiovasculares, reumatismos, etc. Mas voltaremos a detalhar esse tema posteriormente. Agora, vamos nos ater ao tema principal desta edição.

## Radiações ultravioletas

Quando nos expomos diretamente à ação dos raios ultravioletas, em geral, surge um eritema (vermelhidão) em cerca de meia hora e, se prolongarmos a exposição, o organismo se defende formando melanina que dá uma cor morena à pele. Se a exposição for intensa, aparece uma queimadura verdadeira.

Apesar da crença popular de que o escurecimento da pele pela exposição ao sol é benéfico para

a saúde como um todo, não há evidências de que isso seja certo (exceto nos casos de raquitismo e, em certo grau, na osteoporose). Pelo contrário, a exposição exagerada aos raios solares pode produzir um efeito nocivo sobre a pele, os olhos e o organismo em geral. O lado bom da radiação ultravioleta é revelado quando ela produz uma reação fotoquímica que transforma os colesteróides da pele em vitamina D, necessária para a formação dos ossos. Por isso sua eficácia na prevenção do raquitismo durante a infância.

A exposição moderada ao sol no verão também é benéfica ao organismo dos adultos. Mas a radiação sobre os olhos, por exemplo, pode provocar uma conjuntivite com fotofobia provocada por sua absorção pela conjuntiva e pela córnea. O possível papel das radiações ultravioleta e infravermelha na formação da catarata não está definitivamente comprovado, mas já existem dados que indicam que a exposição repetida pode provocar o câncer de pele. Portanto, não exagere.

## Efeitos do Raio-X e Gamma

Com o efeito ionizador (processo pelo qual átomos ou moléculas neutras se carregam positiva ou negativamente), as células passam a emitir partículas e radiações ao se desintegrarem. O efeito dessas radiações é acumulativo, e se produz por meio de pequenas exposições repetidas que levam à morte celular. Daí o perigo de uso frequente ou imoderado de exames radiológicos. As lesões mais recorrentes são: diminuição dos leucócitos, anemia, esterilidade, lesões fetais, alterações nas funções glandulares, necrose óssea, leucemia, tumores, dermatites, redução da longevidade, lesão nos ovários, aumento das mutações genéticas, produção de catarata. É, portanto, de fundamental importância que as pessoas evitem o contato com fontes de radiação destes dois tipos para impedir seus efeitos nocivos, principalmente na gravidez ou em atividades em que haja a probabilidade de exposição frequentes a elas, como no trabalho. Siga as regras de segurança. ●

\* Ex-chefe do Serviço Médico da Petrobras e conselheiro técnico-científico da Associação Brasileira de Medicina do Trabalho

# Demonstrações contábeis apontam superávit em 2011

A assembleia, reunindo conselheiros deliberativos e participantes do Encontro de Representantes, realizada no dia 29 de março, aprovou por unanimidade as Demonstrações Contábeis e o Relatório de Atividades da AMBEP referentes ao exercício de 2011. Ao final do ano passado, a Associação acumulou um superávit de R\$ 1.770.774,64. “Esse resultado será revertido em projetos para os associados, principalmente nas áreas Social e de Benefício”, anunciou o presidente Julio Guedes da Conceição. No último ano, o número de sócios aumentou de 33.832 para 34.135. O número de beneficiários saltou para 330 mil.

Entre as realizações da atual gestão em 2011, destaque para a criação de um número de telefone para informações sobre a Ipam (0800-942-0077), a melhoria no atendimento do plano de saúde Unimed-Fesp, direcionado aos beneficiários da AMBEP que não são atendidos pela AMS, e a implantação do programa Mais + Vida para os dependentes de 65 a 74 anos. Em termos financeiros, a AMBEP obteve uma reavaliação de seus imóveis que acrescentou R\$ 2.860.339,74 ao seu patrimônio. As despesas registradas na área Social e de Benefício somaram R\$ 2.337.142,02, o que representa 19,70% do total das despesas de 2011.

## BALANÇO PATRIMONIAL EM 31/12/2011 Demonstração de Resultados exercícios findos em 2011/2010

ATIVO	2011	(EM REAIS) 2010
<b>CIRCULANTE</b>	<b>5.864.448,23</b>	<b>4.839.232,14</b>
<b>Disponibilidade</b>	<b>5.381.208,30</b>	<b>4.499.942,65</b>
Caixas	1.318,45	2.218,72
Bcos c/ Movimento	61.406,46	226.523,46
Títulos de Liquidez Imediata	5.318.483,39	4.271.200,47
<b>Créditos</b>	<b>285.691,31</b>	<b>147.285,73</b>
Mensalidade de Associados a Receber	88.681,02	73.135,23
Outros Créditos (Férias/Adiant. a empreg./Deb. de Terc.)	191.537,10	69.794,25
Ação Judicial	3.978,36	3.978,36
Impostos e Encargos a Recuperar	11,74	71,10
AMBEP Adm. Corr. Seg. S/A	581,88	306,79
Salário Maternidade a Recuperar	901,21	0,00
<b>Estoque de Mercadorias</b>	<b>17.053,86</b>	<b>17.360,04</b>
Mercadorias para revenda (Cantina-Cedis)	9.044,87	8.190,85
Material de uso consumo (almoxxarifado)	8.008,99	9.169,19
<b>Despesas Antecipadas</b>	<b>180.494,76</b>	<b>174.643,72</b>
Prêmios de Seguros	4.373,77	4.373,77
Desp. Antecipadas	176.120,99	170.269,95
<b>REALIZÁVEL A LONGO PRAZO</b>	<b>3.040.135,54</b>	<b>2.426.715,22</b>
Títulos e valores mobiliários	3.009.659,50	2.403.530,06
Conta Caução	30.476,04	23.185,16
<b>NÃO CIRCULANTE</b>	<b>9.383.850,30</b>	<b>6.368.001,32</b>
Investimentos	449.010,79	449.010,79
Imobilizados	10.409.444,78	7.271.225,50
(-)Depreciação Acumulada	-1.474.605,27	-1.352.234,97
<b>TOTAL DO ATIVO - - - - - &gt;</b>	<b>18.288.434,07</b>	<b>13.633.948,68</b>



Ata nº 306

Aos 13 dias do mês de março do ano de 2012, reuniram-se os membros do Conselho Fiscal da AMBEP para exame dos Balanços de outubro, novembro e dezembro de 2011, bem como do Balanço Geral do Exercício de 2011, dos respectivos acompanhamentos orçamentários, bem como o parecer do Auditor Independente Ruy Franco Arantes, recomendando a aprovação das contas examinadas e cumprimentando a Diretoria pelos resultados obtidos.

João Roberto Neves

Célia Regina Carvalho de Souza

Edyr Pinheiro Fonseca

Sede  
Rua Álvaro Alvim, 21 - 8º andar - Centro - CEP: 20031-010 - Rio de Janeiro / RJ  
Tel.: (21) 2220-4873 - Fax: (21) 2240-0406 - e-mail: sede@ambep.org.br

## BALANÇO PATRIMONIAL EM 31/12/2011 Demonstração de Resultados exercícios findos em 2011/2010

PASSIVO	2011	(EM REAIS) 2010
<b>CIRCULANTE</b>	<b>327.908,02</b>	<b>320.772,18</b>
<b>Obrigações</b>	<b>218.636,39</b>	<b>221.968,96</b>
Fornecedores	192.639,58	201.809,44
Contas a Pagar	25.996,81	20.159,52
<b>Débitos Fiscais</b>	<b>16.051,58</b>	<b>14.098,91</b>
Impostos Federais a Recolher	11.446,13	10.834,84
ISS a Recolher	891,91	1.603,21
ICMS a Recolher (Cantina-Cedis)	3.713,54	1.660,86
<b>Débitos Trabalhistas e Previdenciário</b>	<b>89.915,40</b>	<b>84.704,31</b>
INSS a Recolher	74.643,64	70.302,41
FGTS a Recolher	13.449,55	12.734,72
PIS S/ Fl. pgto. a Recolher	1.680,54	1.592,18
Contrib. Sindical a Recolher	141,67	75,00
<b>Outros Débitos</b>	<b>3.304,65</b>	<b>0,00</b>
Débitos C/Terceiros	3.304,65	0,00
<b>PATRIMÔNIO SOCIAL ACUMULADO</b>	<b>17.960.526,05</b>	<b>13.313.176,50</b>
Patrimônio Social Acumulado	16.189.751,41	11.761.822,62
Ajustes de Exercícios Anteriores	0,00	-77.498,08
<b>Superávit do Exercício</b>	<b>1.770.774,64</b>	<b>1.628.851,96</b>
<b>TOTAL DO PASSIVO - - - - - &gt;</b>	<b>18.288.434,07</b>	<b>13.633.948,68</b>

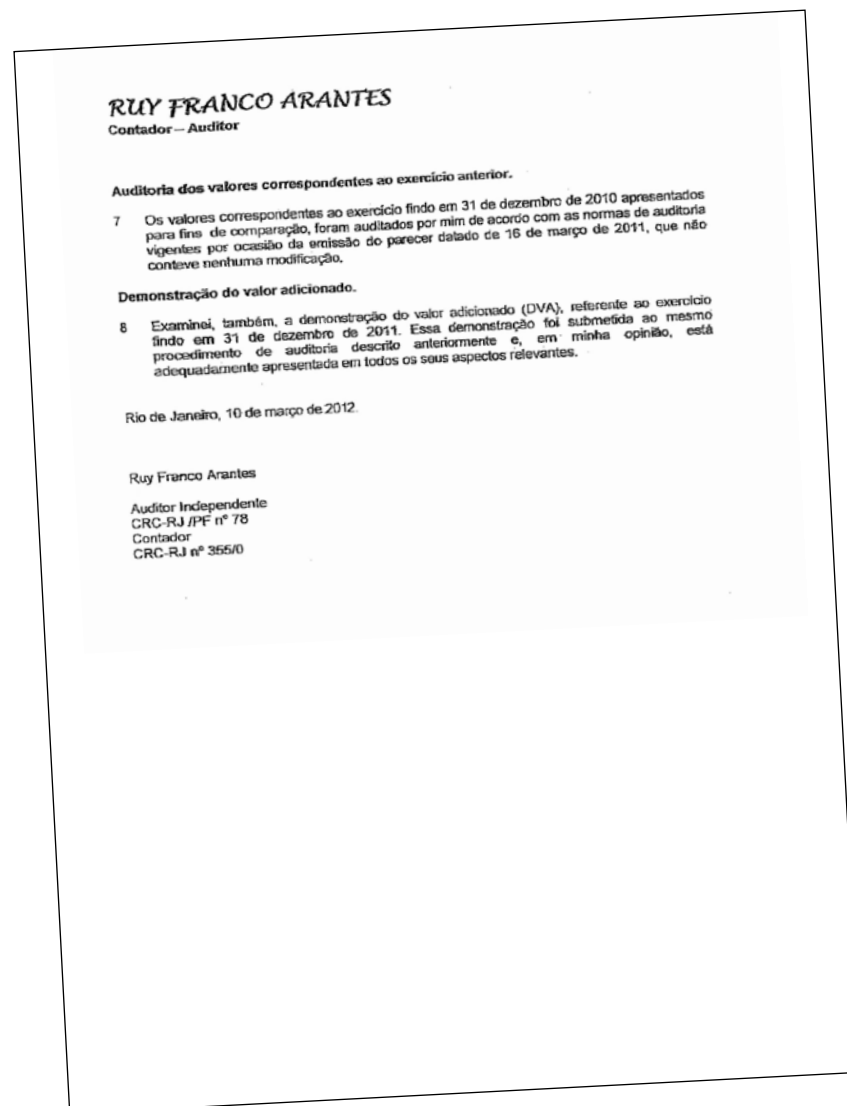
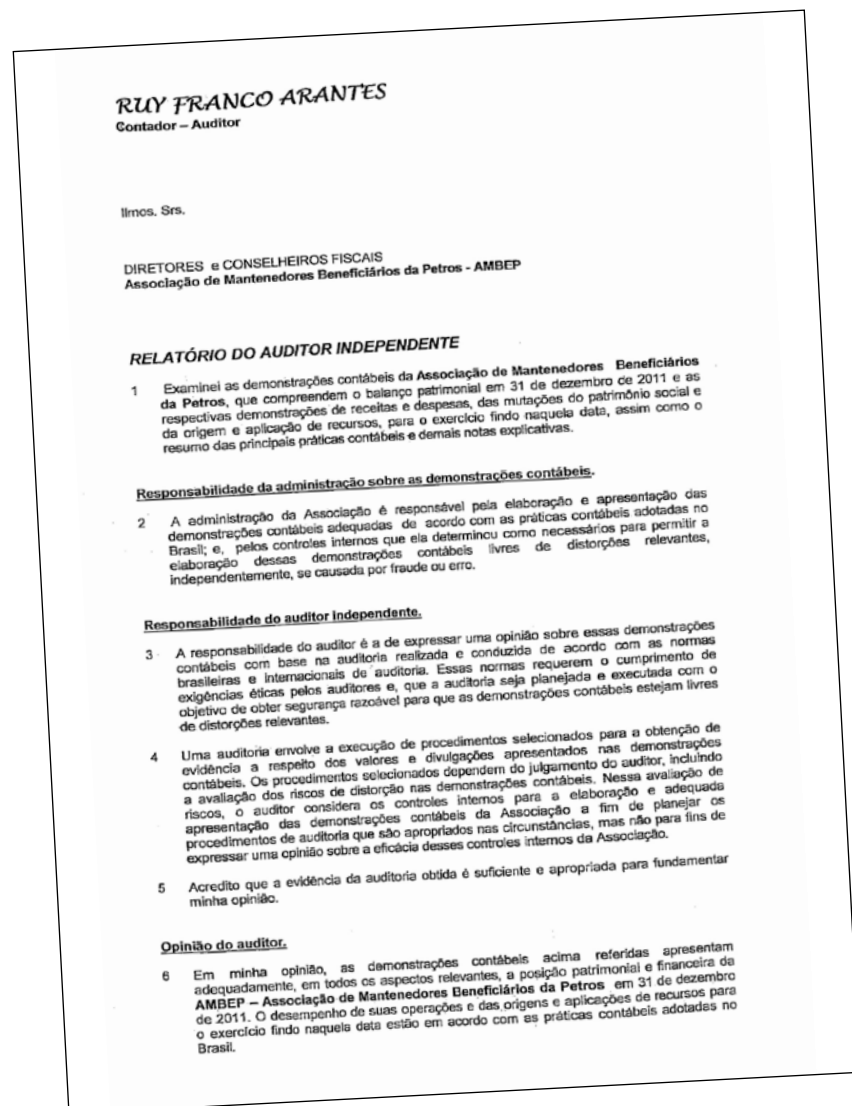

**BALANÇO PATRIMONIAL EM 31/12/2011**

Demonstração de Resultados exercícios findos em 2011/2010

RECEITAS EM	2011	(EM REAIS) 2010
<b>RECEITAS</b>	<b>13.830.394,21</b>	<b>12.743.226,64</b>
<b>RECEITAS PATRIMONIAIS</b>	<b>12.582.254,61</b>	<b>11.751.658,14</b>
Receitas de Contribuições	12.582.254,61	11.751.658,14
<b>RECEITAS FINANCEIRAS</b>	<b>602.870,94</b>	<b>363.696,16</b>
Receitas Financeiras Liq.	602.870,94	363.696,16
<b>Receitas Operacionais e não Operacionais</b>	<b>222.068,66</b>	<b>204.672,34</b>
Receitas Eventuais/Taxas	22.999,00	31.511,25
Rec.Culturais/Alugueis/Dormitórios	21.531,11	10.906,00
Venda Bruta	153.388,55	144.859,49
Vendas do Ativo Imobilizado	24.150,00	17.395,60
<b>Receitas de Participação Societária</b>	<b>423.200,00</b>	<b>423.200,00</b>
Dividendos Ambep Adm. Corret. Seg. S/A	360.000,00	360.000,00
Dividendos Ambep Turismo	63.200,00	63.200,00
<b>DESPESAS</b>	<b>12.059.619,57</b>	<b>11.114.374,68</b>
Administrativa e Gerais	9.166.454,15	8.648.163,33
Patrimoniais	299.178,20	507.029,72
Financeiras	18.050,50	15.231,60
Eventuais	198.793,70	148.867,03
Sociais/Benefícios	2.377.143,02	1.795.083,00
<b>SUPERÁVIT DO EXERCÍCIO</b>	<b>1.770.774,64</b>	<b>1.628.851,96</b>

**DEMONSTRAÇÃO DAS MUTAÇÕES DO PATRIMÔNIO SOCIAL**

(31 de dezembro de 2011 e 2010)

	(EM REAIS)			
	Patrimônio Social	Superávit Exercício	Exercícios Anteriores	Total Acumulado
<b>SALDO EM 31/12/2009</b>	<b>10.587.406</b>	<b>1.195.335</b>	<b>-20.919</b>	<b>11.761.822</b>
<b>MOVIMENTAÇÃO EM 2010</b>				
Patrimônio Social Acumul.	11.761.822			11.761.822
Ajustes - Ex. Anteriores			-77.498	-77.498
Superávit Exercício		1.628.852		1.628.852
<b>SALDO EM 31/12/2010</b>	<b>11.761.822</b>	<b>1.628.852</b>	<b>-77.498</b>	<b>13.313.176</b>
<b>MOVIMENTAÇÃO EM 2011</b>				
Patrimônio Social Acumul.	13.313.176			13.313.176
Ajustes - Ex. Anteriores			16.235	16.235
Avaliação Patrimonial			2.860.340	2.860.340
Superávit Exercício		1.770.775		1.770.775
<b>SALDO EM 31/12/2011</b>	<b>13.313.176</b>	<b>1.770.775</b>	<b>2.876.575</b>	<b>17.960.526</b>

As Notas explicativas são parte integrante das demonstrações contábeis.

<b>JULIO GUEDES DA CONCEIÇÃO</b> Presidente	<b>OMAR CARDOSO VALLE</b> Vice-Presidente	<b>ETERNAL FIDELIS DE ALMEIDA</b> Diretor Financeiro
<b>CARLOS DA CONCEIÇÃO DE ALMEIDA</b> Diretor/Social/Benefício	<b>RODRIGO OCTÁVIO M. DE BRITTO</b> Diretor Patrimônio	<b>IRIO AUGUSTO PAES LEME</b> Diretor Administrativo
<b>PEDRO PAULO DA ROCHA PASSOS</b> Contador CRC RJ 070431/8		

# Jornal da AMBEP dá lugar à Revista

Em circulação desde 1991, o Jornal da AMBEP será extinto e dará lugar à Revista da AMBEP. A periodicidade também vai mudar: ao invés de mensal, a nova publicação será bimestral. O objetivo da mudança é trazer um noticiário atualizado e mais dinâmico para todos os associados, com reportagens sobre temas como previdência, benefícios, saúde, lazer, programação cultural e muito mais.

A primeira edição da Revista da AMBEP, edição Maio-Junho, será distribuída na primeira quinzena de junho. Eventuais notícias urgentes serão comunicadas pelo Portal da AMBEP ou pelo Informativo da Diretoria. Os ambepianos que tenham sugestões para a Revista poderão enviá-las para o e-mail [jornal@ambep.org.br](mailto:jornal@ambep.org.br) até o início do mês de maio.

Banco de imagens

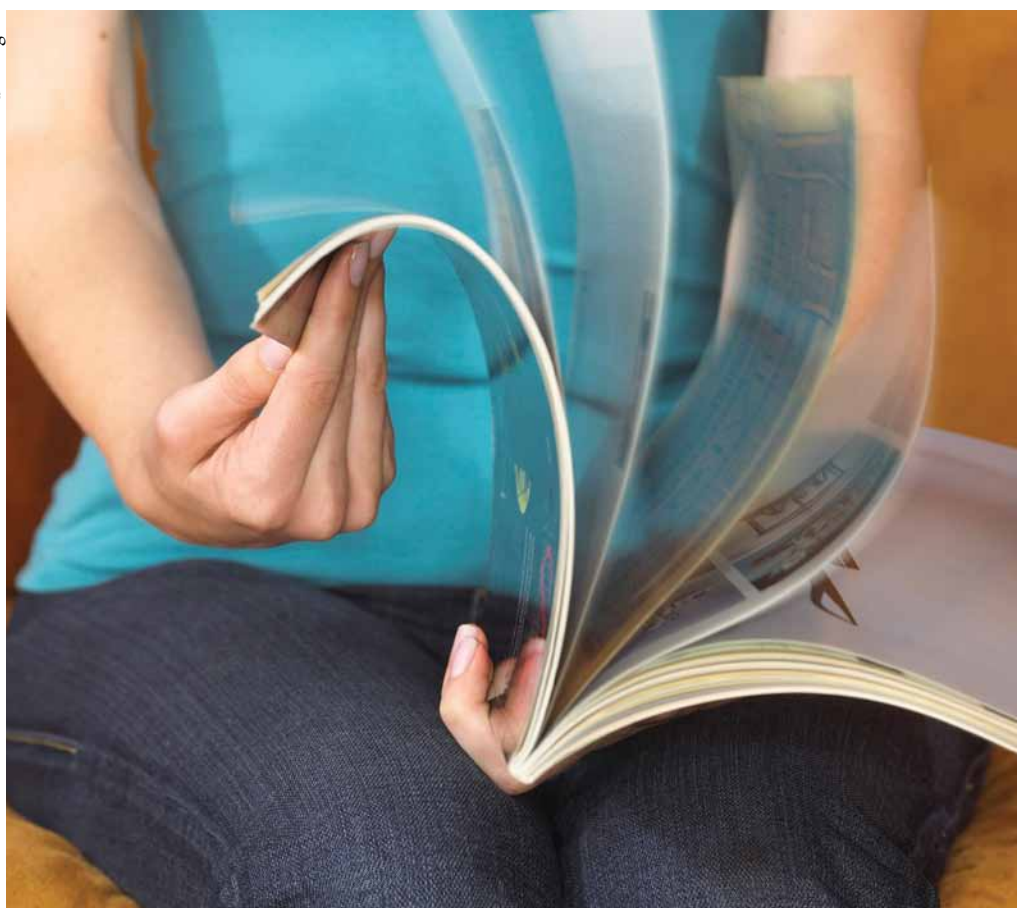

## PALAVRAS CRUZADAS DIRETAS

www.coquetel.com.br

© Revistas COQUETEL 2012

Placa	Móvel do escritório Vogal do vocativo	Conjunto de documentos não consultados	Carro romano de combate (Ant.)	Restaurante que tem o "vitello tonnato" como prato típico Cólera Sorvo
Sapato, em inglês	Vilão de "O Senhor dos Anéis" (Lit.)			
Dar palpite (gir.)			Tecla de micros Apêndice de sacolas	
Camarões (sigla)		Aguentar (pessoa desagradável)		Psui! Alcoólicos Anônimos (sigla)
3ª letra	A inaugural inicia o ano letivo			Conter; reprimir
Prática ritualística do bruxo				
(?) - negra, aranha peçonhenta				Criação de Spielberg (Cin.)
O formato da Torre Eiffel, em Paris	Rondônia (sigla) Esporte aquático		Bodum (bras.) Sufixo de "febril"	
Mistura de cola e vidro moído				Examinei o texto Abrigo indígena
		Samuel Morse, inventor dos EUA	Jô Soares, apresentador de talkshow	O C A
Tabagismo	Superior Tribunal de Justiça (sigla)			Ana Néri: atuou na Guerra do Paraguai
Beleza: encantamento				

BANCO 4/diga — shoe: 6/sauron. 8/recalear. 9/pirantidal.

21



### Solução

V	R	S	O	M	R	O	F
N	V	J	T	S	T		
V	C	O	R	O	M		F
I	T	T	O	R	C	E	C
T	V	D	I	W	V	R	T
V	C	V	O	R	E		
E	T						
V	R	C	I	T	I	A	F
N	V	T	U	V	D		
I	E						
T	T	V	V	V	P	I	
N	O	R	N	V	S	V	
V	G	I	B	E	O	H	S
C							

### PARA USO DOS CORREIOS

- MUDOU-SE
- DESCONHECIDO
- RECUSADO
- FALECIDO
- AUSENTE
- NÃO PROCURADO
- END. INSUFICIENTE
- CEP
- NÃO EXISTE Nº INDICADO
- INFORMAÇÃO ESCRITA PELO PORTEIRO OU SÍNDICO

REINTEGRADO AO SERVIÇO POSTAL EM \_\_\_\_/\_\_\_\_/\_\_\_\_

\_\_\_\_/\_\_\_\_/\_\_\_\_ RESPONSÁVEL



Rua Álvaro Alvim, 21 / 6º e 8º andares - Centro - 20.031-010 - Rio de Janeiro - RJ  
 Tel.: (21) 3212-3600 - Fax.: (21) 2240-0406  
 email: [jornal@ambep.org.br](mailto:jornal@ambep.org.br) - [noticias@ambep.org.br](mailto:noticias@ambep.org.br)  
[www.ambep.org.br](http://www.ambep.org.br)

### Mala Direta Postal

991225862-6/2010/DR-RJ  
**AMBEP**

///CORREIOS///

